

いたばし

東京税理士会板橋支部弘報

いたばし／第206号

平成29年4月15日発行

発行／東京都板橋区大山東町40-6

朝日大山マンション210号

東京税理士会板橋支部

TEL.03(3962)3922

E-mail:shibu@itazei.jp

発行人／支部長 有働 武文

編集人／広報部長 小野 聡司

制作／(株)クリエイティブスタッフ

今回は、春のお届け!!!

東武東上線沿線から「天祖神社」の白木蓮と、三田線沿線から「南蔵院」の八重紅枝垂桜です。



天祖神社の白木蓮

ときわ台駅南にある天祖神社。前の南ときわ通りには、3月末から4月上旬にかけて白木蓮が咲き並び、道行く人々を楽しませてくれます。

撮影／寺井士郎

南蔵院の八重紅枝垂桜

区内蓮沼町にある「南蔵院(別名 櫻寺)」には、春になると見事な八重紅枝垂桜が咲き、多くの人々が訪れる名所になっています。区民のみならずから板橋らしさを感じさせる心に残る風景や風物、感動、安らぎを与えるものである「板橋十景」にも選ばれています。

撮影／榊原雅巳



1月31日の新春講演会

広報部長 小野聰司

元日本テレビアナウンサーの石川牧子様をお招きして、「一流から学ぶ生きる術」というタイトルでご講演を頂きました。ガッツ石松さんやカール・

ルイスさんなどの取材対談のお話しを通じて、一流の方の共通点が理解できました。

今後の税理士活動に役立ててみたいものです。



新年賀詞交歓会の報告

総務部

平成29年1月31日、板橋区立文化会館にて新年賀詞交歓会が、板橋税理士政治連盟との共催で開催されました。

堀内行夫総務部長司会のもと、川田茂副支部長の開会の言葉で始まり、有働武文支部長の挨拶に続き、坂田稔板橋税理士政治連盟会長より挨拶がありました。その後角田省一板橋税務署長、丹羽恵玲奈板橋都税事務所長、坂本健板橋区長、板橋税務関連6団体を代表し鈴木明板橋間税会会長、菅納敏恭東京税理士会副会長、下村博文衆議院議員とご挨拶を頂きました。懇親会は榎本稔顧問の乾杯発声で懇談に入りました。途中第6ブロック各支部長のご紹介をし、着席形式の会場でしたが多くのご来賓・会員が席を離れ食事とお

酒を囲み賑やかで活気ある新年にふさわしい懇談会となりました。宴たけなわの内、中締めを川口志朗相談役、閉会の言葉を奥積賢一副支部長が述べ、無事終了しました。

総参加者は128名、うち会員80名、来賓48名で参加会員には「所得税確定申告の手引」をお持ち帰り頂きました。



新年賀詞交歓会の報告



有働武文支部長ごあいさつ



第6ブロック各支部長挨拶



坂田稔板橋税政連会長



角田省一板橋税務署長



丹羽恵玲奈
板橋都税事務所長



坂本健板橋区長



鈴木明
板橋間税会会長



菅納敏恭
東京税理士会副会長



下村博文衆議院議員

新年賀詞交歓会の報告



本日のご参加ありがとうございます。



うまい！！写真を撮っておこう。



盛大！どこに写っているかな？



あの案件は内緒ね。



ただいま密談中！？



今年もよろしく！

平成28年分確定申告無料相談を終えて

税務支援対策部長 坂田 覚

本年度も平成28年分確定申告無料相談会を無事に終了することができました。会員の皆様のご協力にあらためて感謝し、御礼申し上げます。

例年、確定申告無料相談の実施に当たっては、昨年度までの実績、引継ぎ課題を踏まえ、税務署及び区役所と協議を重ね、よりスムーズに運営が出来るように税務支援対策部で準備を行っています。

本年度も開催に当たり、協議を重ねてまいりましたが、実施に際して特に確認を行ったのが、今回より記載が必要となるマイナンバーの取り扱いでした。

マイナンバーに関しては、本人確認、取り扱いの同意書、番号が分からない方の対応など、いくつかのポイントがありましたが、概ね、混乱なく運営が出来たように思います。

さて、2月1日から開始された確定申告無料相談の件数等実施結果は下表の通りとなります。取扱件数は減少傾向となっていますが、前年に比べ、担当税理士数が16名減となっているため、一人当たり

の対応相談者数は増加しました。また、提出のみの来所者も減少しているため、結果として、例年よりも忙しいと感じられた会員の方も多かったようです。

8日間を通し、各会場における来所者数の違いはありますが、いずれの会場も一日当たりの税理士が担当した件数としては概ね13人前後となり、平均化が図られ、高島平会場の混雑も緩和が出来たように思えます。

現在、税務支援対策部では総括を行い、次年度に向けて改善すべき事項について検討を行っています。会員の皆様におかれましても従事した際にお気づきの点がありましたら税務支援対策部へお知らせくださるようお願いいたします。

確定申告無料相談は、税理士としての職能を活かし、専門家として地域に貢献する重要な事業となります。引き続き、会員の皆様のご協力をよろしくお願いいたします。

平成28年分確定申告無料相談実績

会場	実施期間	開催日数	取扱件数	提出件数	内 電子申告	相談のみ	担当者数
下赤塚 地域センター	2月1日	1日	350	282	209	68	26
常盤台 地域センター	2月2日 ～2月3日	2日	527	413	294	114	39
高島平区民館	2月6日 ～2月9日	4日	1,658	1,315	1,010	343	132
志村 コミュニティホール	2月10日	1日	209	209	111	86	20
合計		8日	2,744	2,219	1,624	611	217
27年分		9日	2,904	2,206	1,490	698	233





税理士による 所得税・相続税(贈与税)の 無料相談会に参加して 広報部

平成29年2月23日の午前10時から午後4時にかけて、板橋区立グリーンホール1階ホールにて「税理士による所得税・相続税(贈与税)の無料相談会」が開催されました。

過去2回、支部の独自活動として相談会を開催してきましたが、今年は初めて板橋区との共催で行われました。

3か月間ほど周知活動をしてきたこともあり、相談員8名で相談者98名と盛況のうちに終了いたしました。

相談内容については、相続税に関する相談が多かったとの事です。

多くの区民の皆様喜んで頂き、税の無料相談によって社会に貢献するという大切な役割を果たすことが出来たと思います。



区民相談

会員 小篠政雄

板橋支部では板橋区からの業務委託を受け、毎年4月1日から3月31日までの期間、区民の皆様に対して税に関する相談を行っています。

板橋区情報処理センター4階の区民相談室において毎週月曜日と水曜日午後1時から4時までと毎月第一水曜日午後5時から7時まで、8名の会員がローテーションで担当しています。

月に1回若しくは2回担当がまわってきます。1件について昼間45分夜間40分、1回の担当で最大4件の相談を受けています。

この1年間は毎回ほぼ4件の予約が入っている状況でした。相談者の方に「予約を取るのが大変だった」と愚痴られることもしばしばです。

相談税目は、相続税・贈与税が8割、譲渡がらみの資産税が1割、その他が1割であったという印象でしょうか。先般の相続税改正を受け相続贈与に関心が高い様です。

この相談室に来られる区民の方は、当然税に関する悩み・不安を持たれています。

しかし、具体的な税に関する相談は多くはないようです。漠然とした悩み・不安のなかで相談に来られる方が多いと感じます。そのような状況である相談者の悩み・不安を昼間45分夜間40分という限られた相談

時間の中でいかに汲み取るかに重きを置いて相談員をやらせていただきました。

ふだん税理士という職業に接点のない方が、税に関してどのような悩みをもち、どのように考えているのか、といった事を身をもって感じられる良い機会だと思います。

相談員をやられたことのない先生方、ぜひ一度担当されてみてはいかがでしょうか？

帰り際に「助かったよ。ありがとう。」なんて笑顔で声をかけられると嬉しいものですよ。



租税教育活動報告

『205』これは何を示す数値でしょう? (答えは後述)

租税教育推進部 青木 学

平成28年1月の201号で鈴木副支部長より掲載開始をお知らせし、202号から部員一同によるリレー連載企画としてお届けしてまいりました『租税教育活動報告』もこの206号で一区切りを迎えます。

改めまして、支部会員の皆さまの租税教育活動への暖かなご理解とご協力に心より感謝申し上げます。皆様の支えにより、租税教育推進部結成6年目を迎えた28年度、61校で租税教室を実施しました(23年度は40校)。当初目標とした板橋区立小中学校単年度全校実施は未達成ながらも、28年度実績は53校中46校と、9割の小学校からご依頼を頂きました。そしてこの6年間に一度も実施していない区立小学校は無くなりました。とは言え、まだまだ志半ば…

平成15年から続く板橋支部の租税教室。先輩方からの襷を受け継ぎ、社会貢献(税理士の使命)としてより良い活動をすべく講師担当会員の皆さまと共に研鑽して参ります。

冒頭の『205』は28年度に板橋区内の小中高等学校で租税教室講師として活動した支部会員の延べ人数です。

では次の質問です!実際の講師担当者数は何名だと予想されますか?

♪~35億…ではなく(笑)18名です。

1人平均では11回程、即ち月1回講師を担当すればできる活動ということです。これなら、参加できるかも?参加してみようかな…いや参加しよう!という気持ちになりますよね♪

租税教育推進部では、年間を通して皆さまからの租税教室ご参加希望を受け付けております。実施日程等については、3ヵ月毎を目安に常会開催案内に同封し、支部ホームページの会員ページ内『各部・委員会・各同好会からのお知らせ』にも随時更新し掲載しております。是非一度、実際の学校での『租税教室』の活動内容をご覧ください。子供たちの前で講師として過ごす時間は、税理士としての人生をより素敵なものへと導いてくれます。

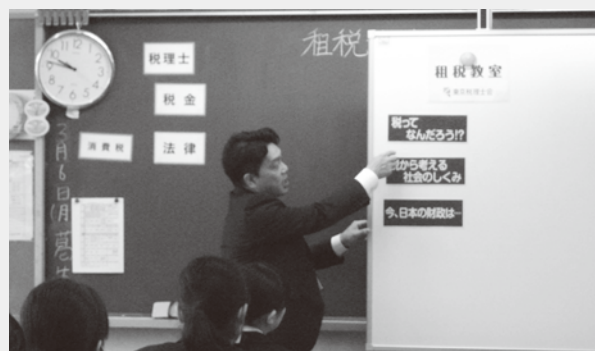

はじめまして

新・転入会員紹介

平成29年3月31日現在(敬称略)



氏名/前田 順一郎 (H28.12.20入会)
登録番号/134345
事務所/板橋1-31-8-201
電話/6905-6773



氏名/水谷 博之 (H29.1.26入会)
登録番号/134507
事務所/大山東町32-16-2F 嘉瀬健二税理士事務所
電話/3964-1947



氏名/甲原 孝英 (H29.3.22入会)
登録番号/134845
事務所/西台4-3-10 ヴィラカミング西台307
電話/070-2152-4990



氏名/山田 明範 (H29.3.22入会)
登録番号/134922
事務所/中台1-2-6
電話/080-3427-3936

新入会員



氏名/室井 久磨 (H28.12.20入会)
登録番号/134284
事務所/小茂根3-4-5-701
電話/5917-3533



氏名/湯川 五月 (H29.1.1入会)
登録番号/90239
事務所/東新町1-30-10
電話/3958-1827



氏名/綿引 智美 (H29.2.22入会)
登録番号/134676
事務所/舟渡1-13-10 アイ・タワー2F
電話/



氏名/朴 俊亨 (H29.3.22入会)
登録番号/134898
事務所/前野町2-26-4-108 シティホームズ常盤台
電話/090-6949-4968



氏名/三壁 敏隆 (H29.3.22入会)
登録番号/134924
事務所/小茂根2-12-8 アルベルティーヌ202
電話/090-5398-7699

転入会員



氏名/海野 摂 (H28.12.23入会)
登録番号/87628
事務所/前野町2-37-3-502
電話/5970-0234



氏名/久保 文子 (H29.2.24入会)
登録番号/131311
事務所/徳丸3-2-9-105号 税理士法人ブレイス
電話/3936-8581



氏名/石田 紘史 (H29.2.13入会)
登録番号/125970
事務所/板橋1-42-13 大佳板橋ビル8階C号室
電話/6304-3126

会員掲示板

◇お世話になりました◇

岡田 稔 業務廃止
田中 利征 豊島支部へ
大貫 薫 業務廃止



◇事務所移転しました◇

坂田 利之 赤塚1-11-23-306
大河原美雪 東新町1-51-10-302
河合 翔太 板橋3-39-10-B1

板橋支部会員数(平成29年3月31日現在)

支部会員数 422名(男346名、女76名)
支部法人会員数 20事務所

編集後記

2年間、副支部長として広報部を担当させて頂きました。広報部は初めてでしたが、過去の弘報誌を拝見し先輩たちの若し日々を知ったり楽しい経験でした。広報部員の皆さま2年間、お疲れ様でした。

副支部長 鈴木 玲



皆様のご協力を得ながら、2年間無事に務めさせて頂きました。どうもありがとうございました。

200号記念号の時には、昭和39年の創刊号に触れることが出来、歴史の重みを感じることができました。

広報部長 小野聡司

毎号、記事集めから編集作業まで広報部員全員で集まって出来るのが「弘報いたばし」です。さりげなく読まれる方、細かく読まれる方など人それぞれですが、時間と手間をかけて毎号出来上がっている事を感じて愛読して頂ければ幸いです。2年間お世話になりました。また、この場を借りて制作をお願いしている「クリエイティブスタッフJ」の尾花様にもお礼申し上げます。

榊原雅巳

校正をしながら、原稿を書いた人の思いがどのようなものなのか、この言葉を強調したいのか、あえてひならが?など、表意文字としての日本語の豊かさと曖昧さを改めて感じました。2年間ありがとうございました。

竹ノ内圭子

振り返れば経験がないことで不安でした。制作工程での「文章校正」の作業が、自身の文章作成力に向上になり、面白味を感じられるようになりました。さらに共同作業を行うことで、他先生方との距離が近くなれたことは大変嬉しかったです。

佐藤賀一

思えば、支部弘報200号記念号の発刊があったり、支部行事ではカメラを片手に原稿に添える写真を撮りまくり、どっちにしようかな、なんて考えている間に広報部員の2年間があつという間に終わってしまったような気がします。

住谷和彦

戦力になれるか不安でしたが、2年間楽しく作業することができました。校正作業では、1字1句慎重に読みながらも、楽しく皆様の記事に触れることができ、貴重な経験をさせて頂きました。ありがとうございました。

西山健太郎

日税グループは、税理士界ひとすじに40余年の実績
税理士先生とその関与先様のために様々なご相談にお応えします！

日税グループ

検索

税理士事務所サポート

何でもお気軽にご相談ください。

税理士顧問料の
集金代行 **報酬自動支払制度**

関与先の事業に
係わる集金代行 **My 集金 NET**

- ・ 税理士業務関連の研修会の運営
 - ・ 関与先のコンサルティング支援
- 禁証 日税ビジネスサービス

不動産の売買仲介

- ・ 相続・収益物件
- ・ 物件調査・財産評価

禁証 日税不動産情報センター

生命保険

- ・ がん保険・医療保険
(全税共集団料率で保険料が割安)
- ・ 生命保険コンサルティング

禁証 共栄会保険代行

生保・損保

- ・ 団体所得補償保険
(全税共団体割引適用)
- ・ 生命保険コンサルティング

禁証 日税サービス

税理士とその関与先のために



日税グループ



株式会社 日税ビジネスサービス

☎ 0120-155-551
(03-3345-0888)



株式会社 共栄会保険代行

☎ 0120-922-752



株式会社 日税不動産情報センター TEL 03-3346-2220
(本社代表)



株式会社 日税サービス

☎ 0120-312-112

日税グループ本社 東京都新宿区西新宿 1-6-1 新宿エルタワー 29F

国がつくった従業員のための退職金制度 (中退共)

中小企業退職金共済制度

有利

掛金は全額非課税
手数料もかかりません。

簡単

社外積立で管理もラクラク
退職金試算額などをお知らせします。

安全

国の制度だから安心
掛金の一部を国が助成します。

中退共
CHU-TAI-KYO

退職金は直接退職者に
支払われます。

パートタイマーさんも
家族従業員も加入できます。

掛金は、従業員ごとに
16種類から選択できます。

転職先でも引き継げる
「通算制度」があります。

「よし、やるぞ！」の一体感。
働く人が元気な会社。中退共が応援します。

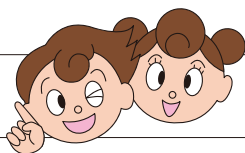

詳しくはホームページをご覧ください。

中退共

検索

制度の詳しい内容についてのお問い合わせ先

(独) 勤労者退職金共済機構 中小企業退職金共済事業本部

TEL.03-6907-1234

資料請求・加入手続きに関するお問い合わせ先

東京税理士協同組合 TEL.03-5363-2011